

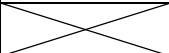
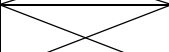

Gemeente Breda
Directie Ontwikkeling
Afdeling Ruimte

ErfgoedBesluit 2017-38

Selectiebesluit archeologie Anna van Burenstraat (voorm. Speelhuisplein)

	Naam	Afdeling/bedrijf	Datum	Paraaf
Aanvrager		Thes ccs.		
Opsteller(s)	Marlous Craane	Afdeling Ruimte, Directie Ontwikkeling	29-11- 2017	
Controle BCE	Erik Peters	Afdeling Ruimte, Directie Ontwikkeling	29-11- 2017	

1. Inleiding

In het kader van de herontwikkeling van het plangebied waarbij bodemversturende werkzaamheden zullen plaatsvinden, dient archeologisch onderzoek te worden uitgevoerd. In oktober en november 2017 is door het team erfgoed van de afdeling ruimte van de gemeente Breda een proefsleuvenonderzoek en een archeologische opgraving uitgevoerd.

1.1 Het plangebied

Het plangebied is gelegen direct ten noorden van het centrum van Breda. Het plangebied wordt in het noorden begrensd door de Stationslaan, in het westen door de Anna van Burenstraat, in het oosten door de Terheijdenseweg en in het zuiden door de spoorlijn Breda-Tilburg (kaartbijlage 1 en 2).

1.2 Aard van de bedreiging

In het vigerende bestemmingsplan 'Stationskwartier – herziening Speelhuisplein 12' uit 2013 geldt voor het gehele plangebied de 'dubbelbestemming waarde archeologie' opgenomen. Daarbij geldt een archeologische onderzoeksplicht bij bodemingrepen met een oppervlakte van 100 m² of meer die de bodem dieper dan 30 cm beneden maaiveld gaan verstoren. Deze verplichting volgt uit de hoge en middelhoge archeologische verwachting die het plangebied heeft op de Archeologische Beleidskaart Breda. Sinds het vaststellen van het bestemmingsplan en het vaststellen van de archeologische beleidskaart is er in het plangebied al een archeologisch onderzoek uitgevoerd waarna die locatie is vrijgegeven voor wat betreft archeologie. Voor die locatie is geen verder archeologisch onderzoek noodzakelijk.

Door de herontwikkeling wordt de ondergrond geroerd. Het is dan ook van belang de archeologische verwachting van het nog niet onderzochte gedeelte van het plangebied nader te toetsen en eventueel aan te treffen archeologische sporen en vondsten in kaart te brengen.

2. Archeologisch onderzoek

Door team erfgoed van de afdeling ruimte van de gemeente Breda is een proefsleuvenonderzoek en een archeologische opgraving uitgevoerd om inzicht te verkrijgen in de aanwezigheid en aard van eventuele archeologische relictten. Op basis van dit onderzoek wordt door het bevoegd gezag, de gemeente Breda, besloten of verder (voor)onderzoek op de onderzoekslocatie noodzakelijk en verantwoord is. Dit zogenaamde selectiebesluit wordt hier nader beschreven.

2.1 Vooronderzoek

Doel van het archeologisch onderzoek is om op een snelle en betrouwbare wijze inzicht te krijgen in de aanwezigheid van archeologische relictten in het plangebied. Het onderzoek is uitgevoerd volgens de uitgangspunten en randvoorwaarden zoals vastgelegd in het PvE.

Tijdens het proefsleuvenonderzoek bleek dat er sprake was van begravingen. Daarom is in overleg met de opdrachtgever en het bevoegd gezag besloten om door te starten naar een archeologische opgraving. Daarbij diende het gedeelte het aangetroffen lunet binnen van het plangebied waar de bodem niet door de voormalige bebouwing is verstoord te worden onderzocht. Voor de doorstart is een oplegvel bij het PvE opgesteld.

2.2 Resultaten onderzoek

Tijdens het IVO-P zijn binnen de omwalling van het voormalige lunet Coehoorn (1682 – 1869) vijftien begravingen aangetroffen. Er is vervolgens doorgestart naar een archeologische opgraving om het oppervlak uit te breiden om te zien hoeveel begravingen aanwezig zijn en deze te onderzoeken en op te graven. De opgegraven zone is gelegen binnen de omwalling van het lunet met uitzondering van de delen die reeds verstoord zijn door de sloop van de Albert Heijn. Er zijn drie werkputten aangelegd, waarin nog eens vijftien begravingen zijn aangetroffen; een totaal van 30 begravingen en 33 individuen.

Behalve de 30 graven zijn ook, een diergraf, delen van de gedempte gracht van lunet Coehoorn, een greppeltje, sporen van grondverbetering, paalsporen en kuilen aangetroffen. Vier sporen bleken na couperen natuurlijk van aard. De meeste sporen dateren van de fase van het lunet Coehoorn (1682 – 1869) of daarna. Enkele sporen dateren van voor de aanleg van de vesting binnen het plangebied, maar dateren vermoedelijk niet voor de late middeleeuwen B.

2.3 Waardering van de aangetroffen vindplaatsen

Archeologische waarderingstabel IVO-P Anna van Burenstraat; Gemeente Breda				
Waarden	Criteria	Scores		
		<i>Hoog</i>	<i>Midden</i>	<i>Laag</i>
Beleving	Schoonheid	nee		
	Herinneringswaarde	nee		
Fysieke kwaliteit	Gaafheid		2	
	Conservering		2	
Inhoudelijke kwaliteit	Zeldzaamheid	3		
	Informatiewaarde	3		
	Ensemblewaarde	3		
	Representativiteit		n.v.t.	

1. De criteria schoonheid en herinneringswaarde zijn alleen van toepassing op archeologische vindplaatsen die nog zichtbaar zijn in het landschap. Hier is dat niet het geval daarom is de belevingswaarde niet van toepassing op het onderzochte terrein.

2. De criteria 'gaafheid' en conservering krijgen een middelhoge score. Er zijn archeologische sporen aangetroffen maar het skeletmateriaal was niet altijd in hele goede staat. Daarnaast was er sprake van recente verstoringen.

3. De criteria 'zeldzaamheid', 'informatiewaarde' en 'ensemblewaarde' krijgen een hoge score. Het archeologisch onderzoek heeft veel informatie opgeleverd over het gebruik van het terrein als begraafplaats.

Er is derhalve sprake van een behoudenswaardige vindplaats. Omdat deze vindplaats niet in-situ behouden kon worden, is deze geheel opgegraven.

3. Besluit gemeente Breda

De behoudenswaardige vindplaats is in zijn geheel opgegraven, derhalve kan het gehele plangebied, dat is aangegeven middels een blauw kader in kaartbijlage 1, nu worden vrijgegeven voor wat betreft archeologie.

Tot slot merken we op dat dit archeologisch onderzoek geen 100% garantie geeft dat er geen archeologische sporen en vondsten meer aanwezig zijn. Wanneer er bij het ontgraven van het terrein toch nog archeologische sporen aan het licht komen, dienen deze volgens de Erfgoedwet 2016 binnen drie dagen te worden gemeld bij de afdeling ruimte van de gemeente Breda.

Literatuur

Craane, M.L. & Peters, F.J.C 2017: *PvE 2017-24 Anna van Burenstraat*. Breda: Gemeente Breda.

Craane, M.L. & Peters, F.J.C 2017: *Oplegvel PvE 2017-24 Anna van Burenstraat*. Breda: Gemeente Breda.

Nollen, J 2017: *Dagrapport IVO-P Anna van Burenstraat*. Breda: Gemeente Breda.

Nollen, J 2017: *Dagrapport AO Anna van Burenstraat*. Breda: Gemeente Breda.

Kaartbijlage 1: Topografische kaartuitsnede met de locatie van het plangebied

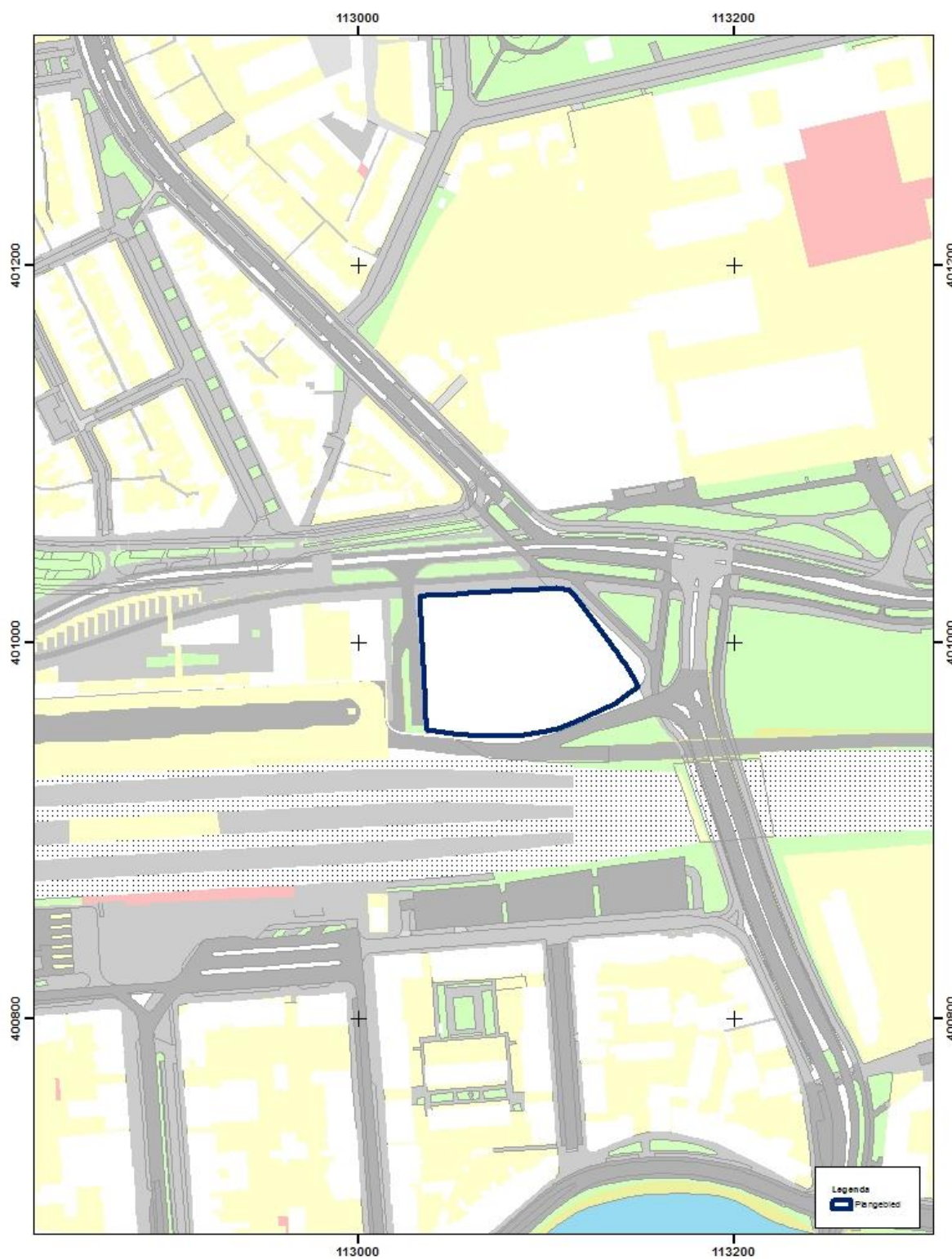

Kaartbijlage 2: Luchtfoto van het plangebied

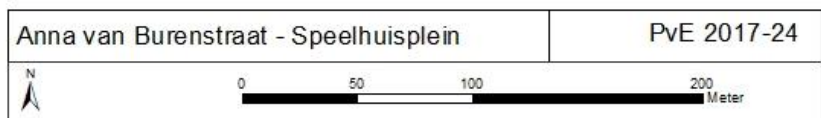
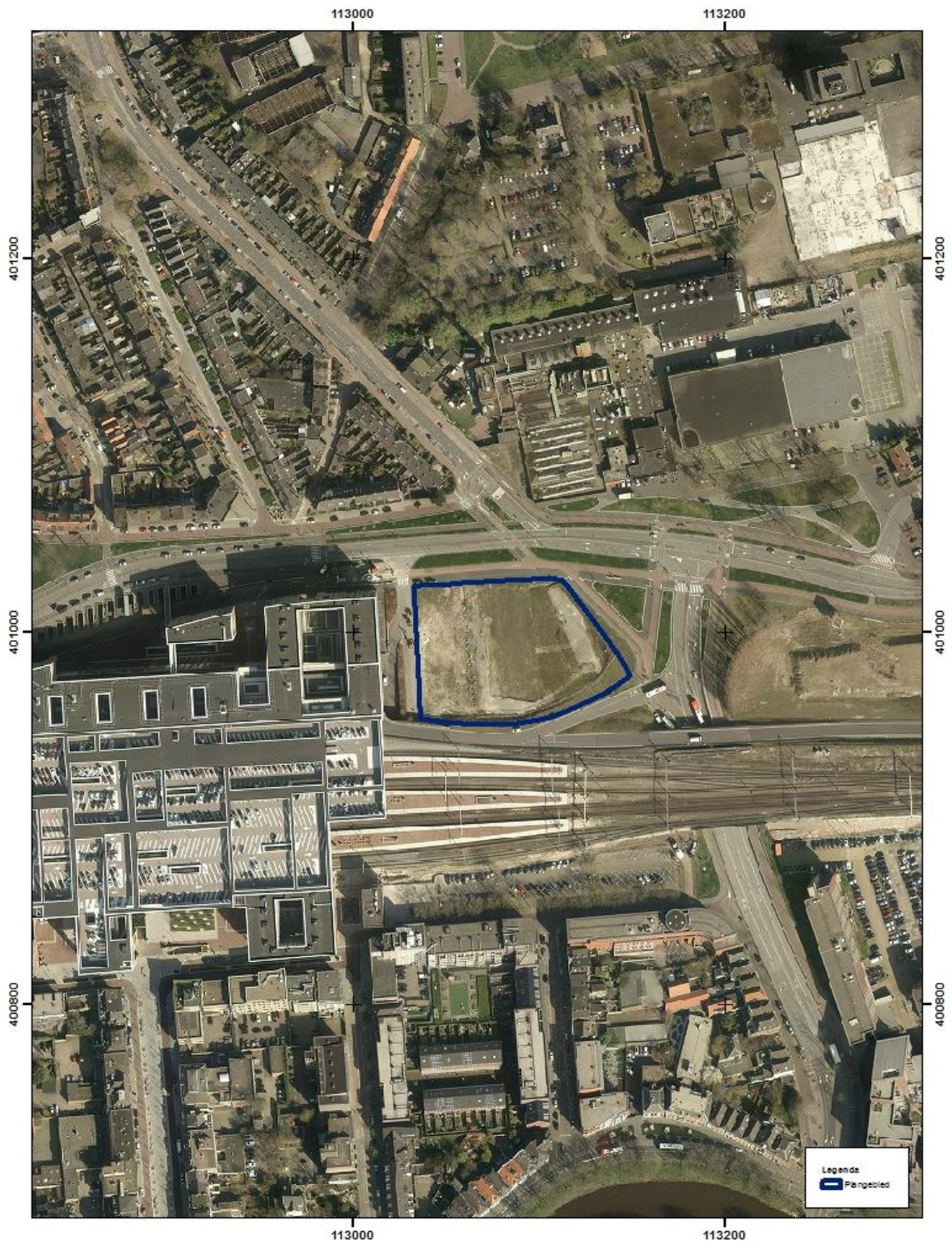

Kaartbijlage 3: Allesporenkaart

